

2018

Mai | Juin

VILLE de
Pont
Claix

SUR LE PONT

#59

Ville de Pont de Claix

journal d'information municipale

ACTUALITÉS > INAUGURATION DE LA PLACE DU 8 MAI 1945 | CHASSE AUX MOUSTIQUES |
VERS UN PÔLE PETITE ENFANCE ZOOM SUR > UNE JOURNÉE AU CONSERVATOIRE



DOSSIER

LE CENTRE SOCIAL JEAN MOULIN FÊTE SES 40 ANS



CHRISTOPHE FERRARI
MAIRE DE PONT DE CLAIX
PRÉSIDENT DE GRENOBLE-ALPES
MÉTROPOLE

Droit aux vacances !

Pour nous, avoir des vacances est un droit. Pouvoir profiter du repos en famille nous renvoie aux grandes conquêtes sociales de notre pays.

À Pont de Claix depuis de nombreuses années nous avons fait évoluer les aides traditionnelles aux départs collectifs en y ajoutant des aides pour permettre de prendre ses vacances en famille. Ce dispositif d'aides aux vacances est unique dans l'agglomération, il vise à aider les départs en famille sous réserve de justificatifs.

L'Escale, les centres sociaux, les associations pontoises se mobilisent pour que chacune et chacun puisse trouver ce qui lui convient durant la période estivale. C'est le moment d'y penser et les services de la Ville sont à disposition pour vous accompagner.

HOMMAGE À DIDIER BARBE



La municipalité et les services de Pont de Claix ont appris avec tristesse le décès soudain de Didier Barbe, le 3 mars, à l'âge de 56 ans. Le photographe qui travaillait chez Garden Studio était bien connu des écoles, associations et clubs locaux pour qui il photographiait de nombreux événements. Il était également prestataire pour la Ville et ses images alimentaient régulièrement les publications municipales, notamment le bimestriel *Sur le Pont*. Né à Lyon, Didier Barbe était Pontois depuis quinze ans. Investi et attentif, il aura marqué durablement la commune par sa personnalité.

SUR LE PONT #59

journal d'information municipale

EN COUVERTURE

Les bénévoles du projet théâtre pour les 40 ans du centre social Jean Moulin

Directeur de publication

Christophe Ferrari

Rédaction, réalisation

Service communication

F. Albe, S. Bellenger, O. Latour, F. Maurice-Laforge

Crédits photos

Service communication, Grenoble Alpes-Métropole.

Atelier Groll, Jonathan Bazin

Impression 5800 exemplaires

Technic-Color 04 76 33 28 68

N° ISSN 1245-1371



3/₁₁

ACTUALITÉS

Un large tour d'horizon de l'action publique

12/₁₅

DOSSIER

Le centre social Jean Moulin fête ses 40 ans !

16/₁₇

ZOOM SUR

Une journée au Conservatoire

18/₁₉

VILLE VIE ASSO'

Des nouvelles des associations pontoises

20/₂₁

AGENDA

Les rendez-vous festifs, institutionnels, culturels...

Les petites maisons dans la prairie

La volonté de la Ville en matière de création de logements se traduit par des choix dont l'ambition est la meilleure intégration possible des projets dans l'environnement existant. Le projet urbain privilégie la diversité des formes d'habitat. Aux 120 Toises il est prévu de bâtir des maisons individuelles en accession à la propriété.



Les Pontois sont venus nombreux assister à la réunion publique organisée par la Ville le 7 mars dernier pour une présentation d'un projet immobilier particulièrement attractif en zone urbaine. Il se traduit par la construction de 7 maisons individuelles situées sur deux parcelles à l'angle de l'avenue des 120 Toises et de la rue du 19 mars 1962. Cinq maisons seront mitoyennes et deux

indépendantes, avec une volonté de privilégier les espaces extérieurs pour le confort des futurs acquéreurs et le respect de l'aspect résidentiel du quartier. Le projet conçu et dessiné par l'Atelier Groll (cabinet d'architecte) sera commercialisé par la Ville dès le mois de juin.

Le maire, Christophe Ferrari et le premier adjoint, Sam Toscano, ont profité de la rencontre pour

Les maisons seront relativement basses pour ne pas impacter la vue des plus proches riverains.

annoncer une phase de concertation avec les habitants du secteur. L'enjeu des futurs temps d'échanges est d'imaginer collectivement une rénovation des espaces publics du square Antoine Girard et des accès à l'école maternelle des 120 Toises.

EN SAVOIR PLUS >
DIRECTION DE L'AMÉNAGEMENT
URBAIN ET DE L'HABITAT
04 76 29 80 55



INFOGRAPHIE

Suite à la forte augmentation de la zone colonisée par le moustique tigre ces dernières années (18 communes dans l'agglomération touchées en 2016, 40 en 2017), la commune vient d'intégrer le périmètre de démoustication défini par le Département.

Parallèlement, afin de se prémunir des piqûres, chaque foyer est invité à prendre des précautions individuelles pour éviter la prolifération et court-circuiter le cycle de reproduction en éradiquant les eaux stagnantes des jardins et balcons.

LA CHASSE AUX MOUSTIQUES A COMMENCÉ

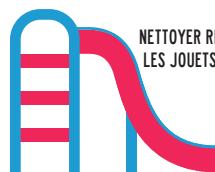

NETTOYER RÉGULIÈREMENT
LES JOUETS D'EXTÉRIEUR

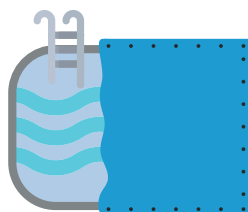

BÂCHER LES PISCINES
ET LES BASSINS



LA FEMELLE POND EN MOYENNE
200 ŒUFS TOUTES LES 48 HEURES,
PRODUISANT AINSI
3000 MOUSTIQUES
EN UN MOIS



VIDER L'EAU STAGNANTE
DES GOUTTIÈRES



VIDER LES ARROSOIRS ET
LES SOUCOUPES ET REMPLACER
L'EAU PAR DU TERREAU HUMIDE

19/03

TEMPS FORT



Le 19 mars a été célébrée la journée nationale du Souvenir et de recueillement à la mémoire des victimes civiles et militaires de la guerre d'Algérie et des combats en Tunisie et au Maroc. Il s'agissait du 56^e anniversaire de l'arrêt officiel des combats entre les troupes françaises et celles du Front de libération nationale. Aux côtés de Maxime Grand, conseiller municipal délégué à la mémoire, de Daniel Spadazzi et Jean Simon, représentants de la Fédération nationale des anciens combattants en Algérie, Maroc et Tunisie (Fnaca), le maire, Christophe Ferrari a souhaité mettre en avant la paix qu'il a qualifiée de « valeur inestimable ».



SERVICE PUBLIC DE PROXIMITÉ

Vers un Pôle petite enfance

L'école maternelle Villancourt actuellement en reconstruction ouvrira ses portes à la rentrée prochaine. Elle accueillera les enfants de l'école maternelle des Olympiades. Ce dernier bâtiment, devenant vacant, fait déjà l'objet d'une réflexion de la Ville pour la création d'une structure d'accueil de la petite enfance.

Le service public de la petite enfance de la Ville propose un nombre de places important au regard de la population. En moyenne, il permet l'accueil de 350 enfants différents par an. L'idée de créer un Pôle petite enfance à l'emplacement de la future ex-école maternelle des Olympiades pourrait permettre d'optimiser encore l'offre pour l'ensemble des familles pontoises. Le futur Pôle petite enfance est étudié pour être implanté dans le périmètre de la carte de zonage du Plan de prévention des risques technologiques (PPRT) le moins exposé aux conséquences d'un éventuel accident sur la plate-forme

chimique. Contrairement aux locaux des structures actuelles, il bénéficiera d'un éloignement notable de la source du risque. Situé au cœur d'un secteur de la commune très peuplé, l'équipement regrouperait la crèche collective Françoise Dolto et le multi-accueil Irène Joliot-Curie. La Ville étudie également la possibilité d'y déplacer les services accueillis à la Ronde des couleurs (administration, Relais assistantes maternelles, La Capucine, temps collectifs de la crèche familiale). Elle va consulter dans les mois à venir des cabinets spécialistes des programmations de chantier. Les expertises techniques



Vue actuelle de la cour de la maternelle des Olympiades.

et financières qu'ils devront fournir permettront aux élus de réfléchir en toute connaissance de cause à une rénovation des locaux actuels ou à une démolition permettant une reconstruction complète.

Jobs citoyens, les candidatures sont ouvertes

La Ville propose depuis plusieurs années des Jobs citoyens aux Pontois âgés de 16 et 17 ans. Sur les 43 postes à pourvoir en 2018, 34 sont encore disponibles pour les vacances d'été et d'automne.

Pendant les vacances de printemps, ils étaient 9 garçons et filles, accueillis dans les services entretien, vie associative, Flottibulle, Ehpad, ludothèque ou encore cuisine, comme Yismeiry Veras. Cette dernière a postulé auprès du Point information jeunesse (Pij) en début d'année. Une fois sa candidature validée, cette lycéenne de 16 ans a passé un entretien avant d'être choisie. À la cuisine centrale, intégrée à l'équipe, elle participe à la réception des commandes et leur stockage, la livraison des repas au centre aéré, le triage des légumes, le soudage des barquettes, et aide les cuisiniers dans la préparation des repas. « L'équipe m'a bien accueillie. J'ai déjà gardé des enfants, mais c'est ma première expérience salariée ». Du côté des agents municipaux, le bilan est positif : « On

accueille un jeune pendant chaque période de vacances. Dans le service, ce sont deux mains de plus ! Pour eux, c'est une découverte du monde du travail. Ils disent que c'est dur de se lever tôt et de rester debout toute la journée, mais c'est une bonne expérience ».

Les tâches dépendent du service d'affectation : à Flottibulle, nettoyage et rangement, à la vie associative accueil physique et téléphonique, gestion des dossiers, à l'Ehpad distribution des petits déjeuners aux résidents et entretien des chambres, en ludothèque inventaire et entretien des jeux... L'objectif de la Ville est de préparer les jeunes aux entretiens et de faire découvrir le service public en offrant un premier contact avec le monde du travail. Pour cet été, les candidatures sont à déposer au Pij avant le 31 mai.



Comme Yismeiry pendant les vacances de printemps, les jeunes de 16 et 17 ans peuvent postuler aux Jobs citoyens.

Le Pij peut d'ailleurs accompagner les jeunes pour la rédaction de leur CV et lettre de motivation. Le jury aura lieu le 13 juin, pour des contrats de 25 heures entre le 9 juillet et le 31 août.

> POINT INFORMATION JEUNESSE,
PLACE MICHEL COUËTOUX - 04 76 29 80 54
SERVICE.JEUNE@VILLE-PONTDECLAIX.FR

Le SLS au Carrefour Mozart

Le Service local de solidarité du Département a quitté en avril ses locaux sur l'avenue du Maquis de l'Oisans pour investir l'ancien Carrefour Mozart, dans le quartier des Îles de mars.

> Service local de solidarité,
14 rue Mozart
Tél. 04 38 75 10 20

L'Espace famille déménage

Les bureaux de l'Espace famille déménagent les 23 et 24 mai. Ils passent de la Maison des associations à la Maison du parc, libérée par le SLS (voir ci-contre). L'accueil de l'Espace famille sera exceptionnellement fermé les 23 et 24 mai. Nouveaux horaires à partir du 25 mai : lundi, mercredi, jeudi, de 8h30 à 12h et de 13h30 à 17h, mardi et vendredi de 8h30 à 12h.

> Espace famille, 4 avenue du Maquis de l'Oisans
Tél. 04 76 29 80 65

Nouvelle adresse pour l'ADPA

L'ADPA (Accompagner à domicile pour préserver l'autonomie) quitte en mai ses actuels locaux du 6 rue Benoit Jay. L'ADPA sera désormais localisée à la Maison des associations. Ses anciens locaux accueilleront la bibliothèque de l'école élémentaire Jules Verne. Ce déménagement permettra d'agrandir le restaurant scolaire.

> ADPA, 29 avenue du Maquis de l'Oisans
Tél. 04 38 72 98 70

Démolition

Le centre commercial des Olympiades, qui avait été ravagé par un incendie en septembre 2016, a été partiellement démoli fin avril. La partie la plus endommagée a été complètement rasée, le reste de la structure a été mis en sécurité. Le devenir du site n'a pas encore été décidé par la copropriété dont il dépend.

300 m²

C'est la surface des jardins partagés installés depuis 2011 au cœur du quartier des Îles de mars-Olympiades. Ce havre de nature est ouvert à tous les habitants qui souhaitent pratiquer le jardinage. La motivation est un élément capital, le seul critère pour participer étant de s'engager à venir jardiner au moins trois heures chaque semaine. Un jardin pédagogique voisine les jardins partagés. Les centres sociaux y proposent à des groupes constitués (école maternelle, assistantes maternelles, associations...) de s'initier au travail de la terre.

Les jardins des Îles de mars-Olympiades se veulent des lieux de rencontre et d'échange entre les habitants autour de la thématique de la nature.

Les jardiniers amateurs ont également accès à des jardins familiaux situés le long du canal EDF. 53 parcelles sont mises à disposition des habitants de manière individuelle pour cultiver fruits, fleurs et légumes.

> CONTACT : CENTRE SOCIAL JOLIOT-CURIE
04 76 29 86 40 / 06 71 22 14 73

« Tous les matins en été, nous sommes là de 6h à 8h30 pour arroser, récolter et entretenir le jardin. C'est une passion et une activité qui nous est devenue nécessaire à l'une comme à l'autre ! Jardiner, ça vide la tête, c'est un bol d'air... Financièrement c'est aussi très intéressant, surtout quand on a de petites retraites. Au printemps on plante les patates, les oignons, les fèves, les petits pois. L'été on mange ce que l'on a produit : les courgettes, les haricots, les tomates, les framboises... L'automne ce sont les courges et les potimarrons. Le surplus nous le donnons aux mamans à la Maison de l'enfance ou aux gens du quartier. Attention, il s'agit d'un jardin partagé, pas d'un libre service ! Nous partageons volontiers avec chacun, mais nous sommes attentives à ce que les gens respectent ce lieu. Nous participons aux jardins depuis 4 et 5 ans. Nous avons appris sur le tas et surtout en cherchant sur internet. Le centre social nous alloue un budget et nous récoltons nos propres graines dans le jardin, nous récupérons des plants et des fleurs dans la nature ou chez d'autres jardiniers, et nous achetons aussi quelques graines. Tout le jardin est en permaculture et biologique.

Nous ne sommes que trois jardinières actuellement et ce serait bien si d'autres habitants voulaient s'investir. Beaucoup sont venus puis repartis. Il faut être motivé et sérieux. C'est vrai que ça représente du temps et du travail, mais c'est un tel plaisir et c'est si gratifiant ! »



Maryse et Solange - Jardinières amateurs aux jardins partagés des Îles de mars-Olympiades.

24/03

TEMPS FORT



Dans le cadre du Printemps du livre de Grenoble, la bibliothèque municipale Aragon a accueilli l'auteur espagnole spécialiste du roman noir, Alicia Gimenez-Bartlett. Une trentaine d'aficionados était venue échanger avec l'écrivain, qui s'est prêtée avec plaisir au jeu des questions-réponses. Animée par Georges Tyras, traducteur et enseignant chercheur spécialisé en langue et littérature espagnoles, la rencontre s'est révélée très riche et a conquis les spectateurs qui sont repartis enchantés d'avoir découvert en chair et en os la créatrice de Petra Delicado.





06/04

TEMPS FORT

L'amitié franco-allemande était de nouveau à l'honneur en avril avec la visite d'une délégation de techniciens et de représentants d'associations de Winsen Luhe. Les Allemands ont été accueillis à la mairie par le premier adjoint Sam Toscano et l'adjoint au développement durable Ali Yahiaoui. Ils ont participé à différentes manifestations et ont rencontré les associations pontoises. En mars, des jeunes collégiens de Winsen Luhe étaient au collège Nelson Mandela. Ils ont eux aussi été reçus à la mairie, où ils ont présenté des objets réalisés en ateliers sur le thème de la récupération.

ARTS GRAPHIQUES

Quand l'art fait le mur

En juin, le centre-ville va se parer d'œuvres murales, dans le cadre de la 4^e édition du festival de street art de Grenoble.

Pont de Claix s'inscrit à partir de cette année dans le Grenoble Street art fest. Le festival, porté par le réseau Spacejunk art centers depuis 2015, met en valeur les artistes locaux, nationaux et étrangers qui s'expriment dans la rue avec des techniques très diverses : peinture, aérosol, pochoir, mosaïque, collage, sculpture, projection... Plusieurs murs de Grenoble, Fontaine et Saint Martin d'Hères se sont d'ores et déjà mués de façades grises en œuvres colorées. À Pont de Claix, durant la première quinzaine du mois de juin, une ou plusieurs œuvres seront créées dans le centre-ville. Un salut artistique à la fin de la première grande étape de la rénovation du secteur, avec la livraison des nouveaux espaces piétonniers place du 8 mai 1945, mais aussi une volonté

de la Ville d'accompagner les différentes formes d'expression artistique sur son territoire, déjà riche de nombreuses œuvres.

Le festival sera accompagné d'une exposition de photographies à découvrir à la Maison des associations pendant tout l'été. À l'occasion du vernissage, Jérôme Catz, fondateur et directeur du Spacejunk art center de Grenoble, animera une conférence le 4 juin, à 16h, à la Maison des associations.

Des ateliers pédagogiques seront également proposés aux enfants dans les écoles pontoises. De quoi découvrir et apprécier le street art dans toute sa palette.

PLUS D'INFOS >

WWW.STREETARTFEST.ORG

FACEBOOK : GRENOBLESTREETARTFEST

SOLIDARITÉ

VIVE LES VACANCES



La Ville propose une aide forfaitaire annuelle attribuée aux enfants pontois partant en vacances en famille en France ou à l'étranger avec au moins l'un des deux parents. Cette aide prend en charge les frais de location et / ou de transport. La location doit se faire auprès de professionnels uniquement : camping, hôtel... L'aide est accordée aux enfants de 0 à 5 ans toute l'année et aux enfants de 6 à 17 ans exclusivement pendant les congés scolaires. Les factures doivent être obligatoirement établies au nom d'un des deux parents. Le budget global de cet effort solidaire se monte pour la commune à plus de 110 000 euros chaque année.

RENSEIGNEMENTS > CCAS : 04 76 29 80 20

Mieux respirer !



www.lametro.fr

Pour Grenoble-Alpes métropole l'amélioration de la qualité de l'air est une priorité environnementale. Elle met en place progressivement des zones à circulation restreinte pour les poids lourds et les véhicules utilitaires légers ainsi que des aides financières pour aider les entreprises à investir dans des véhicules moins polluants.

La prise en compte de l'environnement par les élus locaux n'est pas un effet de mode mais bien la conviction qu'il faut sans tarder améliorer une situation préoccupante. Une seule donnée chiffrée pour illustrer ces propos : entre 3 et 7 % des décès dans la métropole grenobloise sont en lien avec la pollution atmosphérique. De nombreuses enquêtes et mesures de flux sur le terrain montrent que le secteur des transports routiers génère 30 à 40 % des émissions de polluants atmosphériques. D'où la mise en place progressive (2019-2025) de zones dans lesquelles seuls les véhicules utilitaires et les poids lourds les moins polluants seront autorisés à circuler. Après Grenoble, 9 communes de l'agglomération, dont Pont de Claix, vont

lancer le dispositif. Dès le printemps 2019, ces zones dites à « basses émissions » seront effectives du lundi au vendredi de 6h à 19h.

Des mesures d'accompagnement

La Métropole propose aux professionnels du territoire (commerçants et entreprises de moins de 250 salariés) des aides financières pour l'achat ou la location longue durée d'un véhicule utilitaire ou d'un poids lourd (inférieur à 7 tonnes) moins polluants. Il s'agit de véhicules dont les moteurs fonctionnent à l'électricité, au gaz ou à l'hydrogène. Selon les modèles choisis (neuf ou occasion), les aides varient de 1 500 à 10 000 euros. Elles sont cumulables avec celles de l'État (bonus écologique,



Depuis 2015, Grenoble-Alpes métropole est reconnue « Ville respirable en 5 ans » par l'État pour ses actions en matière d'environnement.

prime à la conversion...). Enfin, cela a son importance, les infrastructures de recharge sur le territoire se développent rapidement, notamment pour le gaz, l'électricité et l'hydrogène.

EN SAVOIR PLUS > GRENOBLE-ALPES MÉTROPOLE : 04 57 38 50 39
WWW.LAMETRO.FR/SEFINANCER

07/04

TEMPS FORT



Des structures impressionnantes et des enfants grimés ont déambulé dans les rues de la ville au rythme des cuivres de la Fanfar'naque. Une centaine de petits et grands Pontois se sont prêtés au jeu traditionnel du déguisement de Carnaval, dont le thème de cette année était « Fantastique ». Des licornes sur échasses ou des dragons en baskets maquillés et souriants ont participé à cette belle édition qui s'est achevée place Michel Couëtoux autour de stands et d'animations. La mise à feu des araignées géantes confectionnées par les enfants lors d'ateliers périscolaires a clôturé ce bel après-midi.



Quelle organisation de la semaine scolaire ?

Après une phase d'information et d'échange avec les parents, la concertation sur les rythmes scolaires entre dans une période de co-construction des scénarios qui seront soumis au vote à la rentrée.

Deux rendez-vous sont donnés en mai et juin aux parents qui souhaitent prendre part à la réflexion sur l'organisation de la semaine scolaire pour la rentrée 2019-2020 à Pont de Claix. Le 17 mai et le 7 juin, la Ville propose des ateliers ouverts à tous afin de faire émerger des scénarios cohérents, qui placent l'intérêt de l'enfant et le respect de ses rythmes au cœur du projet. L'enjeu est de mailler les temps scolaires (pris en charge par l'Éducation nationale), périscolaires (compétence de la Ville), et extrascolaires (Alfa3A, associations...), sans oublier les attentes et les besoins d'organisation des familles. Pour ce faire, les parents, la Ville et les acteurs du monde

éducatif pourront s'appuyer sur les arguments issus de la phase d'information qui a eu lieu en mars, avec la conférence du docteur Christine Cannard sur les rythmes de l'enfant, ainsi que les quatre soirées d'échange et de discussion avec les parents organisées dans les écoles.

Suite aux ateliers collectifs en mai et juin, une réunion publique de restitution est prévue le 2 juillet à 18h30 à la Maison de l'habitant.

Les scénarios construits avec les habitants seront présentés, ainsi que les modalités du vote. Car en septembre, ce sont les parents qui choisiront le scénario qui leur conviendra le mieux.



Les différents temps de la journée de l'enfant seront pris en compte dans les scénarios.

> Ateliers les 17 mai et 7 juin à 18h à la Maison de l'habitant. Garderie pour les enfants à partir de 3 ans, sur inscription.

RENSEIGNEMENTS > 04 76 29 80 65 OU
ESPACEFAMILLE@VILLE-PONTDECLAIX.FR

Se préparer à faire face au risque

Le 28 juin aura lieu un exercice d'alerte sur la commune. La survenue d'une crise sera simulée sur le terrain afin de tester les capacités de la Ville à réagir efficacement dans l'intérêt de la sauvegarde de la population.

Une inondation, un incendie, un accident industriel... La commune peut être concernée par tous types de risques majeurs. Pour faire face à ce genre de crises, la Ville est dotée d'un Plan communal de sauvegarde qui lui permet de mobiliser ses ressources humaines et techniques. Ce dispositif fera l'objet d'un exercice d'alerte le 28 juin, organisé par la Ville en lien avec l'Institut des risques majeurs (Irma) et la Préfecture. Pour l'instant, le lieu et la nature de la crise qui feront l'objet de cet exercice ne sont pas connus, l'effet de surprise restant l'une des composantes majeures en

matière de risques. On peut juste dire qu'il se déroulera le matin et que les habitants du quartier concerné seront prévenus par un tract dans leurs boîtes aux lettres quelques jours auparavant. Les personnes inscrites sur le système d'alerte par téléphone recevront un appel pour leur signaler le début de l'exercice. Ce jour-là, les décisions prises par le poste de commandement, placé sous l'autorité du maire, seront en partie mises en œuvre sur le terrain. Fermeture d'une route, mise en place d'un périmètre de sécurité, ouverture d'un gymnase pour héberger des personnes, ravitaillement, information

de la population et de la presse... pourront par exemple être mis en place. Les habitants qui le souhaiteront pourront participer à l'exercice, selon les modalités qui seront communiquées courant juin.

Pour être informé en cas de survenue d'une crise sur le territoire, inscrivez-vous au service de diffusion d'alerte et d'information sur le site de la Ville.

RISQUES MAJEURS

Inscrivez-vous et retrouvez toutes les infos sur
WWW.VILLE-PONTDECLAIX.FR



Une pièce pour se mettre à l'abri www.lametro.fr

Le Plan de prévention des risques technologiques (PPRT) en cours d'adoption préconise le confinement de nombreux logements de la commune. Jusqu'en 2026, les propriétaires concernés seront remboursés à 100 % par l'État, les collectivités territoriales et les industriels de la plate-forme chimique.



mettre les occupants des logements à l'abri en cas d'accident technologique en rendant une pièce étanche à toute infiltration d'air potentiellement toxique. Pour les immeubles, l'aménagement d'un sas d'entrée hermétique est également requis. À Pont de Claix, la mesure s'applique sur les secteurs B et b du plan de zonage* du PPRT élaboré par les services de l'État. Cela correspond à plus de 1 860 logements parmi lesquels on dénombre 280 maisons individuelles.

débutera dès l'été 2019 la phase d'accompagnement des propriétaires. Ces derniers devront entreprendre des travaux avant fin 2026, de manière à bénéficier d'une prise en charge à 100% conformément au souhait de la municipalité qui a œuvré auprès de ses partenaires pour cette prise en charge complète et qui financera également une partie de cette procédure.

Les travaux de confinement viennent renforcer l'ensemble des mesures prises pour que la ville se développe sereinement aux côtés du site de production chimique qu'elle accueille sur son territoire. Ils sont destinés à

En février, le maire et le préfet ont présenté les mesures de sécurisation des logements.

Un calendrier précis

Après une période d'études préparatoires menées par la Métropole,

*À consulter sur : www.ville-pontdeclaix.fr/pprt-plan-de-prevention-des-risques-technologiques

EN SAVOIR PLUS >
GRENOBLE-ALPES MÉTROPOLE
04 56 58 51 46

07/04

TEMPS FORT



Chaque printemps, la Ville organise le Mois du développement durable. La manifestation propose plusieurs temps forts afin de sensibiliser aux questions d'énergie, de déplacements, de recyclage des déchets, de climat... Pour cette édition, une journée spéciale a eu lieu le 7 avril place Michel Couëtoux et à la bibliothèque. Le maire, Christophe Ferrari, l'adjoint en charge du développement durable, Ali Yahiaoui et les conseillers municipaux dont Maurice Alphonse, ont pu rencontrer les participants et découvrir notamment une exposition de photos sur l'Afrique du Sud confrontée, comme beaucoup de pays, aux problématiques d'accès des populations à l'eau potable.





CENTRE-VILLE

INAUGURATION DE LA PLACE DU 8 MAI 1945 LE 20 JUIN

Les nouveaux espaces du centre-ville se dévoilent peu à peu. Chacun découvre dès à présent les nouveaux revêtements, notamment ceux du parvis de la mairie qui s'orne désormais de surfaces incrustées d'éclats vitrifiés et colorés pour faire scintiller les rayons du soleil. Dès la fin du mois de mai, les travaux de semi-piétonnisation de la place du 8 mai 1945 seront achevés, laissant aux passants le plaisir de s'installer aux terrasses des cafés et restaurants, de faire du lèche vitrine et de flâner près de la fontaine et des espaces verts. La place sera inaugurée officiellement le mercredi 20 juin après-midi.

Certaines plantations d'arbres (ceux prévus au centre de la zone piétonne) ont été différées à l'automne, période plus propice au bon démarrage des plants. En attendant, des massifs fleuris vont accueillir des végétaux d'espèces variées. Le chantier global respecte le calendrier prévisionnel, il va se poursuivre avant l'été par l'aménagement des voiries rue Benoît-Jay et place Winsen Luhe. Il se poursuivra en 2019 au niveau de la place Salvador Allende qui bénéficiera elle aussi d'une nouvelle jeunesse.

Renseignements > Direction de l'aménagement urbain et de l'habitat :
04 76 29 80 55

Dernier choix pour la place Mandela

La concertation autour du réaménagement des espaces publics de la place Nelson Mandela touche à sa fin. Avant le lancement des travaux à l'automne pour une durée d'environ trois mois, la Ville a souhaité demander aux habitants de choisir les jeux collectifs. Deux espaces distincts sont prévus afin de séparer les installations selon l'âge des enfants. Les résultats de cette consultation seront dévoilés courant mai.

Renseignements >
Maison de l'habitant :
04 76 29 86 29

Îles de Mars- Olympiades, le dialogue se poursuit



La concertation entamée mi-avril autour des futurs espaces récréatifs fait suite aux échanges pour la transformation des voiries, des zones de stationnement et des cheminements piétons. Il s'agit maintenant d'imaginer avec les habitants les équipements et les jeux qui seront installés en plusieurs zones distinctes. Les prochains rendez-vous d'échange au pied des tours sont prévus :

- lundi 14 mai de 16h30 à 19h30 sur le devenir de l'arrière de la barre Stendhal,
- mercredi 6 juin de 16h30 à 19h30 pour une présentation des idées issues de la réflexion collective.

Les travaux sont planifiés au second semestre de cette année.

Renseignements >
Maison de l'habitant :
04 76 29 86 29

Peinture fraîche place Allende

L'Opac 38 a entamé ses travaux de rénovation des façades des immeubles situés au niveau de la place Salvador Allende. Avec la participation de Grenoble-Alpes métropole, le bailleur investit pour cette opération d'envergure plus de 2 millions d'euros sur le secteur. Une somme consacrée également à l'amélioration thermique des logements par la reprise de l'isolation et le remplacement des menuiseries et au renforcement de la sécurité des installations électriques. Au total, 103 logements sont concernés par ces travaux.

Renseignements > OPAC 38 :
04 76 20 50 50

LES MINOTIERS



CENTRAL PARC

Deux Ateliers publics urbains ont eu lieu les 7 et 26 mars dans le quartier des Minotiers. Sous la houlette de Maxime Ninfosi, adjoint à la démocratie locale, ils ont permis de lancer les discussions avec les habitants du quartier. L'enjeu est de définir avec eux la nature des futurs aménagements et installations prévus sur une zone de 1,5 hectare située depuis la voie Gay Lussac jusqu'à la rue Mounier. Il s'agit de définir la place des jeux, des pelouses et des jardins par exemple. Un travail de réflexion avec les écoliers du secteur est également mené par les animateurs du périscolaire. En juin, les habitants seront invités à valider le plan du parc avec les aménagements retenus. Le choix définitif des jeux aura lieu en fin d'année. Les travaux sont prévus dès le 1^{er} trimestre 2019.

Renseignements > Maison de l'habitant : 04 76 29 86 29

Renseignements > Maison de l'habitant : 04 76 29 86 29



GRAND GALET - LES MINOTIERS

LA HAUTE TENSION EN LIGNE DE MIRE

Les services de Réseau de transport d'électricité (RTE) ont débuté les travaux d'enfouissement de la ligne de 63 000 volts qui traverse une partie du quartier. Avant le démantèlement des six grands pylônes, les premières opérations, débutées la première semaine d'avril, ont lieu sur l'avenue Charles de Gaulle. Elles consistent en la mise en place souterraine des futurs câbles électriques. La technique utilisée est celle du fonçage : installation des conduits dans le sol à l'aide d'un marteau pneumatique pour éviter le creusement de tranchées. L'achèvement des travaux est prévu fin septembre. Le chantier, financé à 75% par la Ville, se monte à 1,5 millions d'euros.





Retrouvailles
Bienveillance **Complicité**
Solidarité
Échanges **Bien-être** Partage
Actions Écoute
Sourires
Famille Découvertes
Projets **Accueil** Souvenirs
Enrichissement Plaisir
Amitiés **Curiosité**
Rencontres **Convivialité**
Ouverture Soutien
Sortir de l'isolement



Centre social Jean Moulin, 40 ans d'histoires et après ?

Sorti de terre en 1978, le centre social Jean Moulin fête ses 40 ans les 1^{er} et 2 juin. L'occasion d'impliquer les habitants, déjà très investis dans la vie de l'équipement, dans l'élaboration du programme des festivités.

Le moins que l'on puisse dire, c'est que les usagers du centre social Jean Moulin se sont engagés corps et âmes dans la réflexion autour de l'anniversaire de cet équipement emblématique du quartier. Claudine Poncet, sa directrice, n'en revient toujours pas : « On a organisé une première réunion en janvier, on ne s'attendait pas à un tel succès ! ». Des idées qui fusent ce jour là, trois thèmes sont retenus, qui donnent lieu à la création de trois commissions : restauration, animation, communication. Au gré des réunions suivantes, les idées s'affinent et se précisent. « Les habitants ont vraiment envie de fêter ça. On n'a pas mis de limite à leur imagination, ils sont partis sur quelque chose de très festif et décontracté. » La soirée du vendredi sera donc un bal disco années 80 : boule à facettes, déguisements, perruques et paillettes,



Simone Torres
Adjointe
en charge
des solidarités

tous les ingrédients seront au menu de la fête pour enflammer la piste de danse... Simone Torres, adjointe aux solidarités : « La volonté pour cet anniversaire, c'est de célébrer cette chance d'avoir deux centres sociaux, et de remercier les habitants qui ont toujours participé massivement à la vie de la commune. C'est pour ces raisons que nous avons choisi d'en faire un événement festif et de partage ».

Du côté des ludothèques, les professionnelles travaillent à chercher des jeux de l'époque : Dr Maboul, Rubik's Cube... Le Conservatoire de musique apporte sa contribution par le biais de chants et musiques classiques l'après-midi du vendredi. Des associations proposent aussi des animations tout au long du week-end : tai chi et danses sont au programme. Un projet radio mobilise des collégiens qui participent à un atelier hebdomadaire et vont

interviewer des bénévoles, avant la diffusion d'une émission sur News FM (fréquence 101.2) le 22 mai.

L'histoire du quartier mise en scène

Parallèlement à l'organisation du week-end, d'autres habitants travaillent depuis octobre sur un projet théâtre. Catherine Larnaudie, écrivain et salariée de la Compagnie Acour, a recueilli pendant trois mois la parole de Pontois. « Je cherchais des souvenirs, des anecdotes, des ressentis ; je voulais comprendre pourquoi ils viennent au centre social, comment ils perçoivent leur quartier et son évolution ». L'équipe du centre social a dressé un panel d'usagers, actuels et anciens, ainsi que des professionnels retraités. « J'avais besoin de connaître leur vision de l'intérieur, de comprendre comment ça fonctionne ». Accompagnée d'une habitante, Catherine

a interviewé 18 personnes en entretiens individuels, et 9 participants à l'activité Midi Soleil en témoignage collectif. Elle a ainsi enregistré pas moins de 25 heures d'entretiens. « Dans ma tête, un centre social s'adressait aux gens en difficulté. C'est beaucoup plus que ça ! C'est un lieu de vie et d'échange, il y a une vraie dimension participative. Le lieu est au service du quartier, mais le quartier nourrit aussi le lieu. » De cette matière première, riche, Catherine a écrit cinq saynètes. Construites à partir des témoignages, des valeurs et mots clés associés au lieu, des anecdotes, ces cinq histoires évoquent, sans nommer personne, des moments phares de la vie du quartier et de son centre social. « La première scène parle des Tritons et introduit l'existence du centre social. » On n'en dira pas plus

pour préserver la surprise... Chaque saynète sera jouée en un lieu précis, au fil d'une déambulation dans le quartier. Les habitants comédiens, dont la plupart ont déjà joué dans *Chloropolis* en 2016, répètent depuis l'automne. « Ils sont motivés, assidus, contents », se réjouit Catherine. Tous les mardis soirs, les habitants volontaires sont encadrés par Roland Monon, le metteur en scène déjà présent sur *Chloropolis*. « Chaque scène est la pièce d'un puzzle ». L'une d'elles sera jouée par les 16 élèves de la classe de CE2-CM1 de l'élémentaire Jean Moulin. La déambulation au gré des lieux (place Jean Moulin, espace Valmy, parc de La Fontaine, place Mandela, LesPontelles) dessinera une certaine histoire du lieu et de ceux qui le font vivre. « L'idée, c'est de montrer tout ce qu'on peut

faire au centre social ». Le week-end des 1^{er} et 2 juin marquera donc un anniversaire festif, et aussi le début d'une autre histoire, la suite, celle qui est en train de se raconter... Quant aux témoignages recueillis par Catherine, ils seront retranscrits en totalité « pour laisser une trace et un support pour accueillir les nouveaux arrivants ».

INFOS PRATIQUES

Centre social Jean Moulin
Rue du docteur Valois
Renseignements > 04 76 29 86 60

Horaires :

Lundi de 13h30 à 17h30
Mardi et vendredi de 8h30 à 12h
et de 13h30 à 18h
Mercredi et jeudi de 8h30 à 12h
et 13h30 à 17h30



40 ans d'histoires...

Depuis son ouverture en 1978, le centre social Jean Moulin remplit un rôle essentiel au cœur d'un quartier excentré.

Ouvert le 31 mars 1978, le centre social Jean Moulin a été le premier équipement municipal – hormis l'école – dans le quartier excentré de Grand Galet. Le projet, initié en 1972 par la municipalité de Joseph Thévier, a été inauguré par Michel Couëtoux en avril 1978. Au départ prévu comme un équipement à vocation essentiellement sociale et annexé au centre social Irène Joliot-Curie et au bureau d'aide sociale, il a finalement une vocation socio-culturelle.

À son ouverture en 1978 sont proposés des permanences des assistantes sociales, des consultations de PMI, du prêt de livres, des animations après l'école, des cours d'économie sociale et familiale, des cours d'alphabétisation. Le centre social est aussi une annexe de la mairie, avec la possibilité de s'y faire délivrer fiches d'état civil, cartes d'identité et passeports. Le centre social est alors co-géré par la ville et la CAF.

Peu à peu de nouvelles activités vont se développer : activités socio-culturelles, centre de loisirs, foyer-restaurant pour les retraités, bourses aux vêtements et aux jouets puis ludothèque... Les bénévoles contribuent au fonctionnement des activités. Une halte-garderie est ouverte en 1983, avant de déménager dans des locaux dédiés en 1995. Le centre social est municipalisé en 2004.

Il y a 40 ans, on apercevait encore une tour des Tritons. Aujourd'hui les travaux du tram redessinent le territoire. Demain, un nouvel équipement pourrait voir le jour.

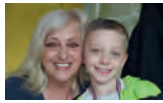

Paulette et Dylan Soler

Usagers du centre social

« J'habite à Grand Galet depuis 30 ans. Mes cinq enfants ont fréquenté le centre social depuis le début, le multi-accueil, puis l'école. Ensuite ils ont grandi, et j'ai arrêté de venir. Il y a 5 ans, ma fille est partie en nous laissant son fils Dylan, qui avait alors 2 ans. J'ai sombré dans la déprime, mon mari Patrick aussi. Il fallait que je sois forte pour trois. Je suis revenue au centre social avec Dylan, d'abord à la ludothèque les mardis et vendredis. Malgré la douleur en moi, j'oubliais tout, je m'y sentais bien. Puis on a participé à des activités, des sorties. On m'a ensuite proposé de m'impliquer dans les projets théâtre. Je participe chaque année aux créations du centre social. Ça m'a fait du bien, beaucoup de bien. Ça m'a permis de rencontrer d'autres personnes, avec qui je me sens comme en famille. Au centre social, j'ai trouvé une écoute et une bienveillance. Pour les 40 ans du centre social, je fais partie des comédiens des saynètes et Dylan s'est également pris au jeu ! »



PROGRAMME

VENDREDI 1^{ER} JUIN

- 12h** Repas partagé avec les artistes, les bénévoles, les professionnels, et ouvert à tous les habitants
- 16h-19h** Animations (Conservatoire, jeux, pêche à la ligne...)
- 19h** Discours, vin d'honneur et repas partagé
- 20h** Soirée disco déguisée avec le collectif Palavas Vegas

SAMEDI 2 JUIN

- 9h** Petit déjeuner ouvert à tous, animations (tai chi, bibliothèque, jeux...)
- 11h** Danses africaines
- 12h** Pique-nique barbecue (chacun apporte sa viande, le centre social fournit les salades)
- 14h** Danses en ligne
- 17h** Goûter, apéritif de clôture

DÉAMBULATIONS

Sur inscriptions au 04 76 29 86 60 ou 04 76 29 86 40

- Vendredi 1^{er} juin > départs à 17h, 17h30 et 18h
- Samedi 2 juin > départs à 10h, 10h30, 15h, 15h30 et 16h



CENTRE SOCIAL
Jean Moulin
40 ANS D'HISTOIRES ET APRÈS ?
1 ET 2 JUIN 2018

... Et après ?

Lors des festivités du quarantième anniversaire du centre social Jean Moulin, le maire souhaite proposer le lancement d'une phase de concertation des habitants autour de la construction d'un nouvel équipement d'ici quelques années.

La Ville envisage la reconstruction du centre social actuel dont les locaux ne répondent plus aux normes en vigueur ainsi que celle de deux autres bâtiments implantés à proximité (le Pimm's et la Maison communale). Sur la parcelle ainsi libérée, l'idée est de permettre l'implantation d'un petit immeuble. Le rez-de-chaussée pourrait accueillir un pôle de services de proximité, dont le centre social. Les étages proposeraient des logements de petites et moyennes superficies de préférence afin de mieux répondre à la demande des jeunes et des personnes âgées. La gestion serait confiée à un bailleur dont la mission serait de mixer les logements (sociaux et privés). Le tènement foncier appartenant à la Ville serait cédé gracieusement au bailleur qui s'engagerait en contrepartie à financer la construction des locaux du nouveau centre social.

Si l'idée générale permet la construction de logements pour mieux répondre aux très nombreuses demandes à

Pont de Claix, elle s'avère indispensable pour proposer un pôle de services parfaitement adapté à la population du secteur qui va progressivement augmenter dans les années à venir. En effet, cette partie de la ville connaît et va connaître une importante évolution sur plusieurs décennies. L'arrivée du tram sur l'avenue Charles de Gaulle, les constructions de logements et de commerces vont durablement transformer le quartier Grand Galet et celui des Minotiers. Au carrefour des deux, le centre social est idéalement placé pour répondre aux besoins des habitants. Le projet envisage un regroupement avec les activités du Pimm's. Parmi les idées qui seront soumises à discussion avec les habitants on évoque l'accueil d'une annexe de l'état civil, de bureaux et de salles pour les associations du secteur. La Caisse d'allocations familiales, qui participe au financement des actions du centre social, demeure un partenaire essentiel pour cette transformation d'envergure.

RÉNOVATION

LE CENTRE SOCIAL IRÈNE JOLIO-CURIE LUI AUSSI EN TRAVAUX

L'équipement de l'avenue Antoine Girard va faire l'objet cette année d'une réhabilitation complète de ses locaux. L'objectif est d'améliorer l'accès des habitants aux nombreux services publics de proximité qu'il abrite, notamment ceux du Centre communal d'action sociale (CCAS) et du Centre de planification et d'éducation familiale (CPEF). Pour l'opération globale, le budget de la Ville se monte à 850 000 euros.



Une journée au Conservatoire

De A, comme accordéon, à V comme violoncelle, le Conservatoire intercommunal Jean Wiéner, à la jonction des deux villes de Pont de Claix et Échirolles, vit au rythme de la musique. Élèves, enseignants et personnels administratifs s'y croisent chaque jour en un ballet ininterrompu...



6h

La journée débute avec l'entretien des bâtiments administratifs, puis de l'école de musique et enfin des silos de répétition.



8h

Les personnels administratifs et techniques arrivent. Le directeur, Georges Pin, est secondé par une conseillère aux études pour la partie pédagogique et un responsable administratif. Les huit salariés assurent l'accueil de l'équipement jusqu'à 19h30. 32 professeurs complètent l'équipe. Tous ne sont pas employés à temps plein, certains ont même jusqu'à quatre employeurs.



9h30

Une demi-douzaine d'enfants suit un cours d'éveil musical avec Lucie. Chants, écoute collective, premières prises en main d'instruments, premières

improvisations... L'école est ouverte aux enfants dès 18 mois, avec des ateliers enfants-parents : comptines, rondes et découvertes de quelques instruments y sont proposées. Vers 3-4 ans, les enfants peuvent participer au jardin musical, puis à 5 et 6 ans, à l'éveil musical.



10h

C'est le début du cours collectif de saxophone. 4 adultes y participent. Le Conservatoire accueille des élèves jusqu'à 90 ans ! Les cours, qu'ils s'adressent aux enfants ou aux adultes, se pratiquent en individuel, en collectif ou semi-collectif.



10h30

Plusieurs élèves de flûte traversière passent leur examen de fin de cycle en salle des Charpentés. Le morceau, choisi ou imposé, est joué

en présence de l'enseignant et devant un jury composé de professeurs extérieurs à l'école. Accessible dès l'âge de 7 ans, la formation musicale se construit en cycles de 4 ans, sanctionnés par un diplôme. Elle comprend un volet instrumental et un volet général, qui aborde les notions de rythme, d'oreille, de voix. Au bout de 3 ans, on intègre une pratique collective obligatoire, chorale ou orchestre.



14h

Des élèves d'Échirolles, en classes à horaires aménagés, s'installent pour leur cours hebdomadaire de chant ou d'instrument.



14h30

On entend les voix des participants à la chorale adultes. En journée, ce sont essentiellement les retraités qui font vivre le lieu : les actifs comme



les scolaires sont plutôt présents en fin d'après-midi.



Quelques élèves des élémentaires de Pont de Claix arrivent pour des ateliers périscolaires de découverte instrumentale et d'expression théâtrale. L'activité fait partie des parcours proposés dans le cadre d'Eurêka.



Entrée massive des élèves après l'école. Quasiment tous les instruments sont proposés à l'apprentissage. Pour les autres, des conventions sont mises en place avec d'autres établissements. Les tarifs pratiqués sont basés sur le quotient familial, sauf pour les élèves des autres villes. Certains cours terminent à 22h30.



La salle des Charpentes accueille son audition mensuelle. L'occasion pour les élèves de se produire en public (en général constitué de leur famille et proches, donc acquis d'avance !).



L'un des silos est investi par un groupe de musique amateur, qui l'utilise comme local de répétition, sous convention avec la Ville. Deux de ces silos sont utilisés par les groupes échirollois et un par les groupes pontois, via le service culturel de la Ville.



Les élèves du Conservatoire se produisent régulièrement en public, à la Ponatière ou la Rampe. Ce soir là, sur la scène de l'Amphithéâtre, place au spectacle !



Le dernier professeur à partir ferme les lieux. Une société assure la sécurité du bâtiment. Une nuit de repos avant la reprise de l'effervescence quotidienne.

INFOS PRATIQUES

Les inscriptions se font en juin. Les tarifs s'échelonnent de 23,90 € à 526,80 € l'année, selon le quotient familial et l'activité choisie.

Du 26 au 30 juin, le Conservatoire propose également une semaine spéciale pour fêter la fin de l'année.

> CONSERVATOIRE DE MUSIQUE, 85 COURS SAINT ANDRÉ, 04 76 99 25 25. WWW.SIM-JEANWIENER.FR

LE CONSERVATOIRE EN CHIFFRES

24 INSTRUMENTS DIFFÉRENTS PRATIQUÉS PAR

- 123 ÉLÈVES PONTOIS
- 313 ÉLÈVES ÉCHIROLLOIS



DANS LE CADRE SCOLAIRE

- 694 ENFANTS PONTOIS
- 215 ENFANTS ÉCHIROLLOIS

FINANCEMENT DU CONSERVATOIRE

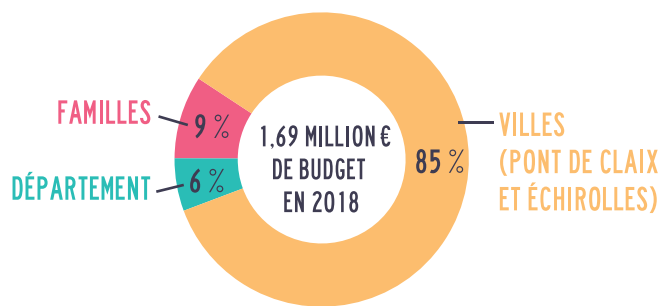

EN SAVOIR +

MIEUX COMPRENDRE LE CONSERVATOIRE

Le Conservatoire à rayonnement intercommunal Jean Wiéner est géré par le SIM (Syndicat intercommunal de musique), collectivité territoriale pilotée par six élus des Villes d'Échirolles et Pont de Claix. Sam Toscano, premier adjoint pontois, en est le président. L'adjointe à la culture d'Échirolles, Jacqueline Madrennes, en

est vice-présidente. L'école est ouverte aux enfants dès l'âge de 5 ans, aux adolescents et aux adultes (selon les places disponibles), débutants ou non. Labélisée Conservatoire à rayonnement intercommunal, l'école a pour mission principale d'apporter la maîtrise artistique nécessaire aux pratiques des amateurs.

Les artistes du Solstice d'été

Les beaux mois de mai et juin à Pont de Claix rendent hommage aux pratiques artistiques amateurs, dans le cadre du festival Solstice.

Le rendez-vous est traditionnel sur la commune aux portes de l'été... Chaque année le festival Solstice est synonyme de découvertes et de belles surprises.

Ce sont les arts plastiques qui ouvrent le bal, du 14 mai au 2 juin à l'église Saint Étienne (avenue du maquis de l'Oisans). 34 artistes amateurs exposent leurs créations, tous les jours sauf les dimanches et jours fériés, de 14h à 18h. Une soixantaine d'œuvres seront mises en lumière : des peintures, des dessins, des sculptures et des photographies. Comme de coutume, le public est invité à sélectionner ses œuvres préférées en votant lors de la visite de l'exposition. Le résultat dans chaque catégorie sera connu le samedi 2 juin à 11h, lors de la remise

des prix. La manifestation est organisée en partenariat avec l'association Amis artistes amateurs (AAA).

La scène de l'Amphithéâtre poursuit les festivités du 1^{er} au 17 juin, avec pas moins de 13 spectacles accueillis place Michel Couëtoux. Danse, musique, chant, théâtre, conte, clown, vidéo, magie... chaque jour est une opportunité de nouvelles découvertes culturelles ! Sur la scène, les artistes des compagnies, des associations, du centre social, de la MJC, des écoles, du périscolaire et du conservatoire se succèdent pour présenter leurs créations. Certains projets ont été montés tout spécialement pour ces seules représentations, d'autres sont le fruit de partenariats qui ont mûri toute l'année et sont appelés à poursuivre leur chemin.



Solstice débutera le 14 mai à l'église Saint Étienne.

Solstice est l'occasion pour le public de faire connaissance avec les artistes amateurs de la commune, qu'ils soient chevronnés ou débutants. Tous ces rendez-vous culturels sont gratuits et accessibles à tout public.

PROGRAMME COMPLET
SUR WWW.VILLE-PONTDECLAIX.FR
RENSEIGNEMENTS > 04 76 29 80 59

500 000

C'est le nombre de malades diagnostiqués de l'épilepsie en France. Parmi eux, quelque 30 000 enfants. La maladie existe sous des formes plus ou moins sévères. Certains cas sont idiopathiques, c'est-à-dire liés à un choc. D'autres sont pharmaco-résistants et ne guériront jamais. Les symptômes sont multiples, d'une simple absence momentanée à la spectaculaire crise de convulsions, en passant par des hallucinations auditives ou olfactives. C'est la deuxième maladie neurologique en France, après Alzheimer, déclarée cause nationale. C'est pour faire parler de l'épilepsie dans la région et pour récolter des fonds, qu'un collectif pontois organise des manifestations dédiées à la maladie, avec une exposition à Flottville du 14 mai au 8 juin, une conférence le 8 juin et une journée sportive le 9 juin.



UNE JOURNÉE POUR L'ÉPILEPSIE

Isabelle Dalicoud
Bénévole co-organisatrice de la journée

« Je vis à Pont de Claix depuis l'âge de 3 ans, mais c'est comme si j'y étais née une seconde fois... Une agression à l'âge de 5 ans a déclenché chez moi des crises d'épilepsie. C'était très handicapant, j'ai souffert d'exclusion, j'ai même été hospitalisée pendant deux semaines. J'ai pratiqué le handball avec des gens formidables. Et je suis née pour la seconde fois, à 17 ans, quand j'ai commencé la compétition de haut niveau en karaté. Mon épilepsie a disparu peu après. Le sport est reconnu aujourd'hui comme très bénéfique et recommandé en cas d'épilepsie, mais à l'époque c'était une contre-indication. Notre journée du 9 juin est une première régionale. Nous l'organisons avec l'OMS et la Ville, et un certain nombre de bénévoles associatifs pontois s'y impliquent. Il y aura des courses le matin, des démonstrations l'après-midi, un stand d'informations tenu par la FFRE (Fondation française pour la recherche sur l'épilepsie), la présence des secouristes, qui vont expliquer les gestes de mise en sécurité. Je vois ça comme une fête, une façon de créer des passerelles, de tisser des liens entre les associations, les clubs, les humains. Si ça essaime, c'est bien ! »

CONTACT > OFFICE MUNICIPAL DES SPORTS : 04 76 98 62 77 - 06 16 77 62 55

Faire aimer le sport aux plus jeunes

Les éducateurs sportifs de la Ville préparent la traditionnelle Fête du sport qui aura lieu cette année du 25 juin au 6 juillet. Au programme : deux matinées de découverte pour toutes les classes du CP au CM2. L'une à Flottibulle pour des activités aquatiques et l'autre au complexe des Deux Ponts pour des ateliers ludiques et adaptés à chaque tranche d'âge autour du rugby et de ses valeurs collectives. Ces temps spécifiques sont organisés en partenariat avec l'US 2 Ponts rugby.

3^e tournoi international de water-polo

Le GUC Pont de Claix water-polo organisait la 3^e édition de son tournoi international, ouvert aux poloïstes de moins de 12 ans. 70 enfants y ont participé pendant un week-end à Flottibulle. Les jeunes Pontois ont terminé cinquièmes, avec le prix du meilleur gardien attribué à Anthony Fernandez.

80 danseurs réunis au Foyer municipal

Le Foyer municipal s'est animé au son de la country et des claquemements de bottes sur le parquet lors d'une journée de stage qui a réuni plus de 80 danseurs. La journée, animée par une enseignante de l'association Country line dance paradise, a été rythmée par des enseignements de chorégraphies de country, line dance et modern' dance. Une dernière répétition générale avant un rendez-vous ouvert aux clubs de la région le 9 juin prochain, qui reversera une partie de ses recettes à la Fédération française pour la recherche contre l'épilepsie (voir ci contre).

10 ans de présidence à l'OMS

Christian Robillard, 10^e président de l'Office municipal des sports, a fêté ses 10 ans à la tête de l'association, en présence des bénévoles pontois, de l'adjoint au sport et à la vie associative Julien Dussart, et de Claude Balmand, présidente du Comité départemental des OMS. Un hommage a été rendu aux neuf présidents de l'association depuis 1965.



www.ville-pontdeclaix.fr
Retrouvez les coordonnées des associations et des clubs sportifs de Pont de Claix.

VILLE VIE ASSO'

SOLIDARITÉ INTERNATIONALE

Un Fil entre deux pays

La Ville de Pont de Claix a offert un véhicule à l'association France-Russie CEI afin d'aider un projet de développement de l'activité touristique de la ville arménienne de Khor Virap.

Pendant 12 ans, il a parcouru 60 000 km dans Pont de Claix et l'agglomération pour accompagner des personnes âgées ou à mobilité réduite de la commune dans leurs déplacements quotidiens. Au moment de sa retraite, l'ancien véhicule du Fil du service soutien à domicile du CCAS va connaître de nouvelles aventures sur les routes arméniennes.

« C'est à l'occasion du renouvellement du véhicule du Fil que nous avons fait le choix de donner l'ancien à une association, afin qu'il contribue à un projet solidaire plutôt que de le vendre », explique Sam Toscano, premier adjoint, élu aux relations extérieures. L'association France-Russie CEI, dont l'antenne locale est basée à Saint Martin d'Hères,

mène depuis deux ans un projet pour épauler la commune de Khor Virap dans son développement touristique et économique. Cette ville arménienne a le projet de créer des chambres d'hôtes, un office de tourisme

avec un magasin de produits locaux et des circuits de découverte. L'ancien Fil viendra améliorer les déplacements dans cette région. « Il sera d'autant plus utile qu'il est équipé pour le transport des personnes à mobilité réduite ou en fauteuil », précise l'adjoint.

La Ville de Pont de Claix s'est associée à celle de Saint Martin

d'Hères pour la remise en état du véhicule. À travers ce projet né du don du Fil, elles contribuent à nouer des liens entre la France et l'Arménie.



Le maire Christophe Ferrari et le premier adjoint Sam Toscano ont remis les clés à Antoine Ségura, président de l'association, en présence de David Queiros, maire de Saint Martin d'Hères.

Un petit déjeuner franco-allemand

Samedi 7 avril, le maire, Christophe Ferrari, et Julien Dussart, adjoint au sport et à la vie associative ont accueilli à la Maison des associations une délégation allemande de la ville de Winsen Luhe jumelée à Pont de Claix. La rencontre était organisée dans le cadre du petit déjeuner organisé plusieurs fois par an pour échanger avec les bénévoles associatifs de la commune. L'occasion pour les participants de parler des expériences et des projets de chacun, et de réfléchir à l'avenir du jumelage qui fêtera ses 45 ans en 2019.



Préparer sa rentrée à Flottibulle

Les inscriptions aux activités à Flottibulle pour la rentrée de septembre 2018 se feront du 11 au 23 juin. Aquabike, aquastep, aquaforme senior (à partir de 50 ans), prénatal (à partir de 3 mois de grossesse), p'tits mouss, école de nage, école de natation synchronisée, « bullons en famille » ou bébés nageurs, il y en a pour tous les âges, dès 6 mois. Les activités reprennent le lundi 17 septembre. Plus d'infos sur www.ville-pontdeclaix.fr.

> Renseignements :
04 76 29 86 00

mai | juin

MAR. 6 MAI, 8H-20H

VIDE-GRENIERS

.Foyer municipal

> Renseignements : Passerelle des âges
06 82 18 10 91

MAR. 8 MAI, 7H-19H

PÉTANQUE

Championnat régional des clubs

.Place Michel Couëtoux

> Renseignements : ABIMPC 06 89 84 87 26
ou 04 76 96 36 69

MAR. 8 MAI, 11H

CÉRÉMONIE

de commémoration de la
Victoire de 1945

.Monument aux morts du Parc Borel

> Renseignements : 04 76 29 86 86

SAM. 12 MAI, 14H-19H

FÊTE DES VOISINS

.Quartier des Papeteries

> Renseignements : Amicale des papeteries
06 03 31 63 48

SAM. 12 ET DIM. 13 MAI

FESTIVAL CULTUREL

.Cour ex-école Taillefer

> Renseignements : Amis Artistes Amateurs
06 13 93 15 26 ou 04 76 98 33 13

LUN. 14 MAI, 16H30-19H30

CONCERTATION

Îles de mars-Olympiades : arrière de la
barre Stendhal, quel avenir ?

.RDV près du chemin d'accès au
cours Saint André, arrêt de bus C2

> Renseignements : 04 76 29 86 29

MAR. 15 MAI, 18H

CONFÉRENCE-DÉBAT

La maladie d'Alzheimer, en partenariat
avec l'association France Alzheimer
Isère

.Maison des associations

> Renseignements : 04 76 29 80 59

VEN. 18 MAI, 16H30

FÊTE DU JEU

.Parc Îles de mars-Olympiades

Suivie d'un repas partagé à 21h :
chacun apporte un plat salé ou sucré
> Renseignements : 04 76 29 86 60

SAM. 19 MAI, 14H30

SORTIE CULTURELLE

Visite guidée au Musée dauphinois :
« 50 ans des Jeux olympiques »
Tarif : 2 € + ticket de bus

.RDV au centre social Irène Joliot-
Curie à 13h15 - Trajet en bus et tram

> Renseignements : 04 76 29 86 40

MER. 23 MAI, 15H-17H

PRÉVENTION BUCCO-DENTAIRE

Animations tout public

.Maison de l'habitant

> Renseignements : CCAS 04 76 29 80 20

VEN. 25 MAI, 16H-19H

HANDI CAP OU PAS CAP

Ateliers de sensibilisations aux
handicaps organisé par le service Lutte
contre les discriminations et Alfa3A

.Place Michel Couëtoux

> Renseignements : 04 76 29 86 29

SAM. 26 MAI, 10H-19H

BOURSE D'ÉCHANGE DE TIMBRES

.Maison des associations

> Renseignements : Phila club pontois
04 76 98 07 67 ou 06 75 48 32 21

MER. 30 MAI, 20H

ALIMENTATION DU TOUT-PETIT

Conférence débat : Comment aider
mon enfant à être en bonne santé en se
régalant ?

.Maison de l'habitant

> Renseignements : 04 76 29 80 24

Demandez le programme !

Retrouvez la programmation culturelle de la Ville, mois après mois.

DU 30 AVRIL AU 1^{ER} JUIN

MEMORY : UN PROJET EN COMMUN

Exposition de photos et peintures

.Maison des associations

Vernissage le vendredi 4 mai à 18h30
> Renseignements : 04 76 29 80 59

DU 14 MAI AU 2 JUIN

SOLSTICE

Exposition par des artistes amateurs
Plus d'infos p. 18

.Église Saint Étienne

du lundi au samedi de 14h à 18h
Remise des prix le samedi 2 juin à
11h

> Renseignements : 04 76 29 80 59

MER. 23 MAI, 15H

BONHOMME

Conte, dans le cadre du Festival
des Arts du récit en Isère

.Amphithéâtre

Tarifs : 6 à 15 €
> Renseignements et réservations :
04 76 29 86 38



DU 1^{ER} AU 17 JUIN

SOLSTICE

Spectacles par des artistes amateurs.
Plus d'infos p. 18

.Amphithéâtre

> Renseignements : 04 76 29 80 59

DU 1^{ER} AU 30 JUIN

EXPOSITION

Photos de Marc Pariset

.Bibliothèque

Vernissage le samedi 9 juin à 11h
> Renseignements : 04 76 29 80 95



DU 4 JUIN AU 24 AOÛT

EXPOSITION

De l'association Spacejunk, dans le
cadre du Grenoble street art festival
2018

Conférence sur le street art lundi 4
juin à 16h, vernissage à 18h30. Plus
d'infos p. 7

.Maison des associations

> Renseignements : 04 76 29 80 59

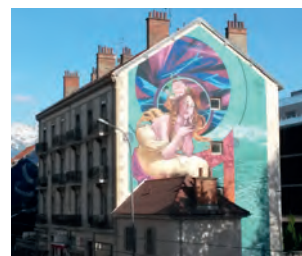

VEN. 1^{ER} ET SAM. 2 JUIN

40 ANS DU CENTRE SOCIAL JEAN MOULIN

Animations, théâtre, repas partagé... Plus d'infos p. 12

.Centre social Jean Moulin

> Renseignements : 04 76 29 86 60

MER. 6 JUIN 16H30-19H30

CONCERTATION

Îles de mars-Olympiades : présentation de l'exposition collective sur les espaces de loisirs. Vernissage et bilan

.RDV au pied des tours des Îles de mars

> Renseignements : 04 76 29 86 29

VEN. 8 JUIN 19H30-21H

GALA DE NATATION SYNCHRONISÉE

.Flottibulle

Entrée libre

> Renseignements : 04 76 29 86 00

SAM. 9 JUIN, 8H-18H

JOURNÉE DE SENSIBILISATION À L'ÉPILEPSIE

Plus d'infos p. 18

.Complexe des 2 Ponts

> Renseignements : OMS 06 72 11 64 64 ou 04 76 98 62 77

SAM. 9 JUIN, 8H-00H

DANSE

Rencontre régionale interclubs

.Foyer municipal

> Renseignements : Country line dance paradise 06 71 29 01 62

SAM. 16 JUIN

SORTIE PRENONS L'AIR ENSEMBLE

En route pour la campagne ! Visite d'une ferme.

> Renseignements et inscription dans les centres sociaux à partir du mardi 29 mai 04 76 29 86 60 ou 04 76 29 86 40

SAM. 16 JUIN, 19H-00H

CONCERT DANSANT

.Foyer municipal

> Renseignements : Koach'ing Danse 06 98 90 50 57

DIM. 17 JUIN, 9H-21H

FÊTE INTER-PEUPLES

.Maison des associations

> Renseignements : OMS 06 72 11 64 64 ou 04 76 98 62 77

LUN. 18 JUIN, 18H

COMMÉMORATION

de l'appel du Général de Gaulle

.Monument aux morts du Parc Borel

> Renseignements : 04 76 29 86 86

LUDOTHÈQUE HORS LES MURS



La ludothèque s'installe sur l'espace public les mercredis 6, 13, 20 et 27 juin de 15h45 à 17h45 !

Jeux pour petits et grands seront au rendez-vous sous l'Agora des Îles de mars-Olympiades autour des jardins partagés !

(En cas de mauvais temps, la ludothèque sera ouverte au centre social Irène Joliot-Curie aux mêmes horaires).

MAR. 19 JUIN, 18H

PANIER SOLIDAIRES EN FÊTE

Atelier cuisine en après-midi (sur inscription), dégustation de pains et fromages et repas partagé. Chacun apporte un plat salé ou sucré

.Centre social Irène Joliot-Curie

> Renseignements : 04 76 29 86 40

MER. 20 JUIN, APRÈS-MIDI

INAUGURATION DE LA PLACE DU 8 MAI 1945

Plus d'infos p. 11

.Place du 8 mai 1945

> Renseignements : 04 76 29 80 55

JEU. 21 JUIN, 16H30-21H

JOURNÉE DU YOGA

.Flottibulle

Entrée libre sur les pelouses

> Renseignements : 04 76 29 86 00

AGENDA

VENDREDI 22 JUIN, À PARTIR DE 19H

FÊTE DE L'ÉTÉ EN MUSIQUE

.Place du 8 mai 1945

> Renseignements : 04 76 29 80 59



SAM. 23 ET DIM. 24 JUIN, 9H-18H

CHAMPIONNATS D'EUROPE DE FORCE ATHLÉTIQUE

.Boulodrome des 2 ponts

> Renseignements : Power club pontoise 07 86 62 98 47

SAM. 30 JUIN, 16H-00H

GALA DE FIN DE SAISON

.Gymnase Victor Hugo

> Renseignements : Amicale gymnique pontoise 07 83 20 85 85

Pharmacies de garde

DIM. 6 MAI

Pharmacie Arc en ciel
11 rue Mozart - Pont de Claix
04 76 08 06 88

MAR. 8 MAI

Pharmacie Berthail
9 place des 11 otages - Vif
04 76 72 52 42

JEU. 10 MAI

Pharmacie de Rivalta
13 avenue Rivalta - Vif
04 76 40 50 64

DIM. 13 MAI

Pharmacie Perrin
18 avenue du Vercors
Les Saillans du Gua
04 76 72 31 92

DIM. 20 ET LUN. 21 MAI

Pharmacie Falliex Vera
73 cours St André
Pont de Claix
04 76 98 10 47

DIM. 27 MAI

Pharmacie du Rond Point
2 avenue du 8 mai 1945 - Vif
04 76 72 51 12

DIM. 3 JUIN

Pharmacie Le Palladium
place Jean Monnet - Claix
04 76 98 03 98

DIM. 10 JUIN

Pharmacie Sauvaise
1 rue de la mairie

St Georges de Commiers
04 76 72 53 90

DIM. 17 JUIN

Pharmacie du Bourg
8 rue Beyle Stendhal - Claix
04 76 98 15 04

DIM 24 JUIN

Pharmacie de la Place
24 place du 8 mai 1945
Pont de Claix
04 76 98 01 51

GROUPE SOCIALISTES ET APPARENTÉS

Carrefour de la vie citoyenne pontoise, le centre social Jean Moulin a su devenir au fil de ces 40 années un acteur indispensable des politiques sociales, accompagner les transformations et évolutions de notre société et répondre aux enjeux de proximité.

Notre groupe majoritaire souhaite poursuivre et intensifier les missions de cette structure dans son rôle d'accompagnement des publics, de soutien aux initiatives citoyennes et aux actions en faveur des familles pontoises.

Dans une société qui peut être morcelée, individualisée, repliée, les centres sociaux sont vecteurs d'échange, de dialogue et de partage pour conserver notre unité locale.

L'année 2018 sera intense, élaboration des projets et comités d'usagers, fête des 40 ans pour revenir sur son passé, son présent riche et son futur avec l'ouverture de la concertation autour du nouvel équipement à venir pour favoriser son intégration dans ce quartier transformé, amélioré.

Nous espérons vous trouver nombreux autour de ces temps pour construire ensemble un nouveau chapitre de cet outil primordial à la cohésion locale.

Président : Sam Toscano

GROUPE ALLIANCE RÉPUBLICAINE DE GAUCHE ET ÉCOLOGISTE

Les services publics, une nécessité ? Pour certains non, soi-disant trop de fonctionnaires, trop de dépenses, le gouvernement de Macron en première ligne pour forcer la baisse des dépenses publiques. Pour nous, les services publics sont une nécessité, indispensables à la qualité du vivre ensemble ! Ils assurent des services de proximité, à destination de l'ensemble des habitants. Bien sûr ceux-ci doivent s'adapter à notre monde. Par exemple les centres sociaux, acteurs de la mixité sociale, se renouvellent sans cesse, de par leurs activités, leurs publics et la volonté d'en faire des outils au service de tous. Les 40 ans du centre social Jean Moulin le prouvent encore.

La puissance publique est là pour permettre :

- aux plus jeunes de partager une communauté de vie, des valeurs citoyennes, tenant compte de biens communs fondamentaux nécessaires à la vie (mieux gérer les ressources naturelles, préserver les sols et la biodiversité...),
- aux personnes seules ainsi qu'aux familles de pouvoir travailler et bénéficier de services publics assurant des biens sociaux fondamentaux (comme l'éducation, la santé, la culture, les transports, le logement, l'énergie...),
- aux plus anciens de vieillir dans la dignité.

Ces services constituent une richesse et permettent à notre société de rester solidaire.

Daniel De Murcia / Éléonore Perrier

GROUPE ENSEMBLE POUR PONT DE CLAIX - DIVERS GAUCHE

Joyeux anniversaire aux projets participatifs, partagés, solidaires et citoyens.

Très tôt, les Caisses d'allocations familiales ont joué un rôle important voire déterminant pour les centres sociaux, seuls équipements collectifs reconnus dans la période d'élaboration des politiques sociales de l'Après-guerre. Dès les années 1950 et 1960, les CAF soutiennent leur développement, elles en sont les principaux promoteurs et gestionnaires. À compter des années 1970, l'institution contribue fortement à la définition et à la valorisation des missions spécifiques du centre social.

On incite fortement à la création de structures de voisinage et promeut l'animation de la vie sociale, le soutien à la vie associative et la participation des usagers.

L'objectif est de faire participer les habitants, les impliquer dans la vie du centre social, développer la mixité sociale et les échanges intergénérationnels. Le but est que les habitants soient acteurs de leur territoire.

40 ans que le centre social Jean Moulin avec ses équipes se structure autour de la famille, privilégie l'initiative des habitants, la transversalité et l'intergénération en favorisant l'initiative dans l'accompagnement des enfants et des familles pontoises, les habitants, et les partenariats.

Présidente : Dolorès Rodriguez

GROUPE SOCIÉTÉ CIVILE

À la lecture de ce magazine, vous avez pu prendre connaissance de l'ensemble des différentes activités proposées par les deux centres sociaux de Pont de Claix, dont un « Jean Moulin », va fêter son quarantième anniversaire. Ces activités diverses s'adressent à tous les âges et permettent aux habitants de s'inscrire dans la vie sociale de leur commune. Ces liens sont importants dans notre regard d'élus-es. En effet, ils permettent d'entrer en relation, d'apprendre de tous, de partager ses connaissances et de passer de bons moments ensemble favorisant la rupture de l'isolement. Carrefour de rencontres, le centre social Jean Moulin joue particulièrement ce rôle du fait de son implantation excentrée du centre-bourg.

C'est ensemble que notre société se construit, bâtie sur nos cultures qui peuvent être différentes. L'investissement de chacun dans notre ville doit être entendu, c'est pourquoi, nous renouvelons ici notre souhait de pouvoir recevoir vos avis, questions, en nous écrivant à l'adresse suivante : stecivile.pontdeclaix@gmail.com

Présidente : Chantal Bernard

GROUPE FRONT DE GAUCHE, COMMUNISTES ET CITOYENS

Pour qui ne les fréquente pas, les centres sociaux ont parfois gardé l'image de leurs origines, l'apparence d'un équipement dédié uniquement aux personnes en difficulté, dans une logique de charité.

Pourtant, les concepts de l'éducation populaire sont passés par là : les centres sociaux sont en réalité de véritables lieux de proximité, de vie, de rencontre et d'échange.

Situés au cœur de la commune et ouverts à tous, ils permettent aux usagers de tisser des liens, de réaliser leurs projets, d'agir sur la réalité qu'ils vivent, de devenir acteurs de leur propre évolution à travers des projets émancipateurs.

Le centre social Jean Moulin ne fait pas exception et la fête de ses 40 ans d'existence, préparée par les habitants et les professionnels, fera la démonstration d'une dynamique ouverte et active.

Concrètement, que ce soit dans l'accès aux droits, dans l'accompagnement à la parentalité ou dans l'organisation d'événements, le centre social Jean Moulin reste avant tout au service des habitants de la ville dans les valeurs de dignité humaine, de solidarité et de démocratie.

Présidente : Simone Torres

GROUPE PONT DE CLAIX LE CHANGEMENT

Les prochaines années s'annoncent riches en travaux pour Pont de Claix. Qu'il s'agisse de la piétonisation du centre-ville ou de la nouvelle centralité nord, notre ville se lance à marche forcée vers des chantiers d'envergure. Couplé notamment à l'arrivée du tram A et à la création d'une gare multimodale, ce projet va profondément bouleverser le nord de la commune avec la construction d'environ 1 700 logements et l'arrivée de nouveaux habitants.

La population a pu s'exprimer en octobre dernier lors d'une réunion publique à l'école Jean Moulin. Ce fut l'occasion d'évoquer les attentes autour de ce projet (commerces de proximité et services publics) mais également les craintes (circulation sur l'avenue Charles de Gaulle, immeubles de 10 étages évoqués, stationnement).

Nous renouvelons ici notre volonté d'accompagner ces mutations de manière constructive mais nous serons vigilants sur la façon de faire. En particulier, nous veillerons à ce qu'une réelle concertation avec la population soit organisée.

Présidente : Martine Glé

MAIRIE

Place du 8 mai 1945 - 04 76 29 80 00
www.ville-pontdeclaix.fr



- . BIBLIOTHÈQUE 04 76 29 80 95
- . CENTRE COMMUNAL D'ACTION SOCIALE (CCAS) 04 76 29 80 20
- . CENTRE DE PLANIFICATION ET D'ÉDUCATION FAMILIALE (CPEF) 04 76 29 86 50
- . CENTRE SOCIAL IRÈNE JOLIOT-CURIE 04 76 29 86 40
- . CENTRE SOCIAL JEAN MOULIN 04 76 29 86 60
- . DÉCHETTERIE DE PONT DE CLAIX 04 76 40 39 43
- . TRI & DÉCHETS (MÉTROPOLE) 0800 50 00 27 (n° vert)
- . ESPACE FAMILLE - 04 76 29 80 65
- . ÉTAT CIVIL, PASSEPORTS BIOMÉTRIQUES
Place de la scierie - 04 76 29 80 02
- . L'ESCALE - 04 76 29 86 90
- . FLOTTIBULLE - 04 76 29 86 00
- . MAISON DES ASSOCIATIONS 04 76 29 80 44
- . MAISON POUR L'EMPLOI 04 76 29 86 20
- . MAISON DE L'HABITANT 04 76 29 86 29
- . PERSONNES ÂGÉES ET RETRAITÉS, SOUTIEN À DOMICILE 04 76 29 80 22
- . PETITE ENFANCE / LA CAPUCINE 04 76 29 80 24
- . PETITE ENFANCE / RAM 04 76 29 80 16
- . POINT INFORMATION JEUNESSE (PIJ) 04 76 29 80 54
- . PIMMS 04 38 92 10 33
- . POLICE MUNICIPALE - 04 76 29 86 10
- . RÉSIDENCE PERSONNES ÂGÉES IRÈNE JOLIOT-CURIE - EHPAD 04 76 29 86 70

> Permanences associatives

AIDE INFORMATION AUX VICTIMES (AIV)
1^{ers} et 3^{es} mercredis de 9h15 à 11h, au CS Irène Joliot-Curie.
RDV au 04 76 29 80 62.

ARCHITECTE-CONSEIL

Un mercredi par mois, à partir de 9h, au service Urbanisme.
RDV au 04 76 29 80 55.

ASSOCIATION POUR ADULTES ET JEUNES HANDICAPÉS (APAJH)

Jeu de 9h à 12h, au CS Jean Moulin.
RDV au 06 08 75 50 40.

AVOCAT-CONSEIL

2 samedis par mois, de 9h à 12h, à la bibliothèque.
RDV au 04 76 29 80 62.

ASSOCIATION POUR L'INFORMATION ET LA DÉFENSE DES CONSOMMATEURS SALARIÉS (INDECOSA)

2^e mercredi du mois, de 14h à 17h, à l'ancienne école Taillefer
RDV au 04 76 45 60 04.

CAISSE D'ASSURANCE RETRAITE ET DE LA SANTÉ AU TRAVAIL (CARSAT)

Information sur l'accès et le droit aux soins des personnes en situation de précarité.
Mardi de 9h à 11h30, au CCAS.
RDV au 04 76 12 19 02.

CONSEILS CONCILIATEUR-MÉDIATEUR

1^{ers} et derniers vendredis du mois, de 9h30 à 12h, en mairie.
RDV au 04 76 29 80 62.

MAISON DE L'HABITANT

Bailleurs : OPAC 38, SDH, ACTIS
Conseils : (CNL)
04 76 29 86 29.

> Urgences & numéros utiles

- . SAMU 15 ou 112
- . POMPIERS 18 ou 112
- . POLICE-SECOURS 17
- . URGENCES PERSONNES SOURDES 114
- . SANS ABRI 115
- . ENFANCE MALTRAITÉE 119
- . ENFANTS DISPARUS 116 000
- . POLICE MUNICIPALE 04 76 29 86 10
- . SAUVETEURS SECOURISTES PONTOIS 04 76 98 65 62
- . CENTRE ANTIPOISON DE LYON 04 72 11 69 11
- . URGENCE SÉCURITÉ GAZ 0 800 47 33 33
- . URGENCE DÉPANNAGE ÉLECTRICITÉ 0810 333 338

. RISQUES MAJEURS

Pour être averti en cas d'urgence, inscrivez-vous sur WWW.VILLE-PONTDECLAIX.FR



. DISPOSITIF DE PROXIMITÉ

Pour signaler des dysfonctionnements sur l'espace public. 04 76 29 86 29



**FÊTE
DE L'ÉTÉ
EN MUSIQUE**

VILLE DE
**Pont
de
Claix**

**VENDREDI
22 JUIN
DÈS 19H**

PLACE DU 8 MAI 1945

**CONCERTS, FANFARE,
ANIMATIONS,
JONGLEURS DE FEU...**

RENSEIGNEMENTS : 04 76 29 80 59



VILLE-PONTDECLAIX.FR